



Kommunen var en af de 20 kommuner uden for det storkøbenhavnske område, der efter beredskabslov af 1992 fortsat skulle etablere et udvidet redningsberedskab, der skulle kunne yde en øjeblikkelig og mere omfattende indsats mod følgerne af krigshandlinger.

Kommunen havde ikke de "nødvendige" 30.000 indbyggere, men i lighed med Fredericia, Frederikshavn, Grenå, Korsør og Nyborg vurderes Kalundborg at have stor strategisk betydning i kraft af byens havn.

Loven blev annulleret i 2002, men kommunen har valgt at bevare bunkeren som KC, selv om disse billeder viser, at tiden er gået i stå. Foto Michael Bødstrup Hansen 2011.

Korsør

Korsør KC er sandsynligvis opført i slutningen af 70'erne.

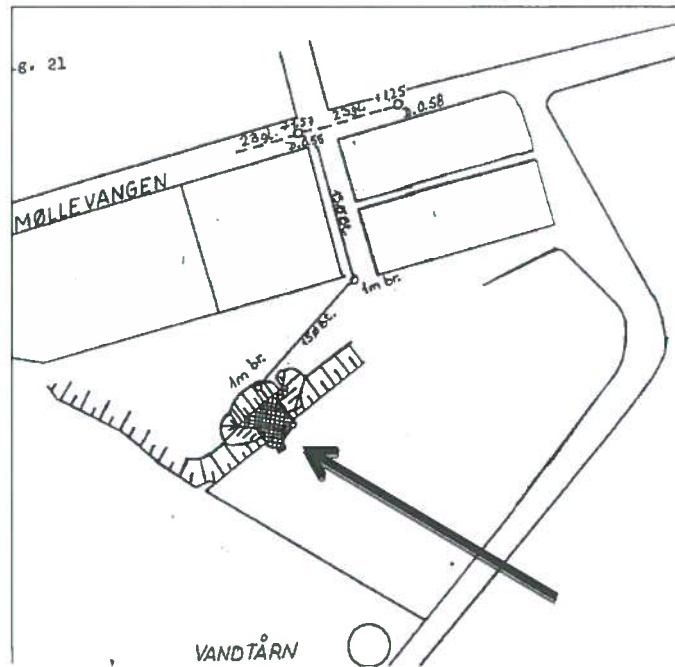
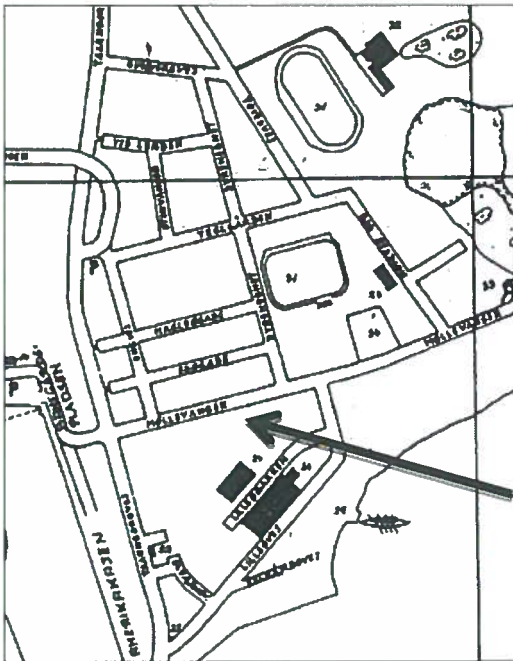

KC'en lå ved pilen. Tegning er fra "Vejledning for tekniske installationer" 1980.



Hovedindgang og maste. Foto: Michael Bødstrup Hansen 2011.



Situationsrummet. Foto: Michael Bødstrup Hansen 2011.

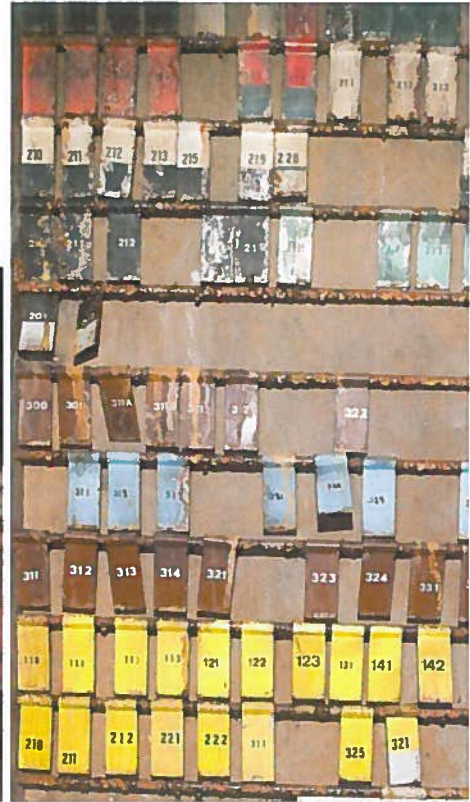

Signalrummet. Foto: Michael Bødstrup Hansen 2011.

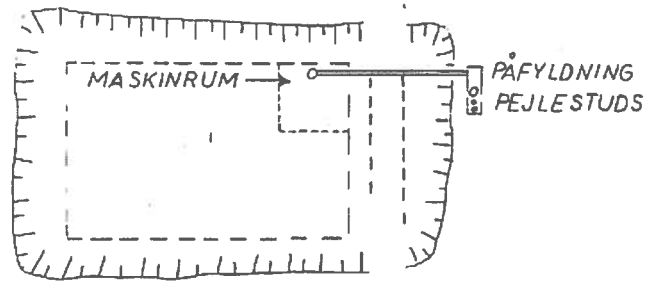
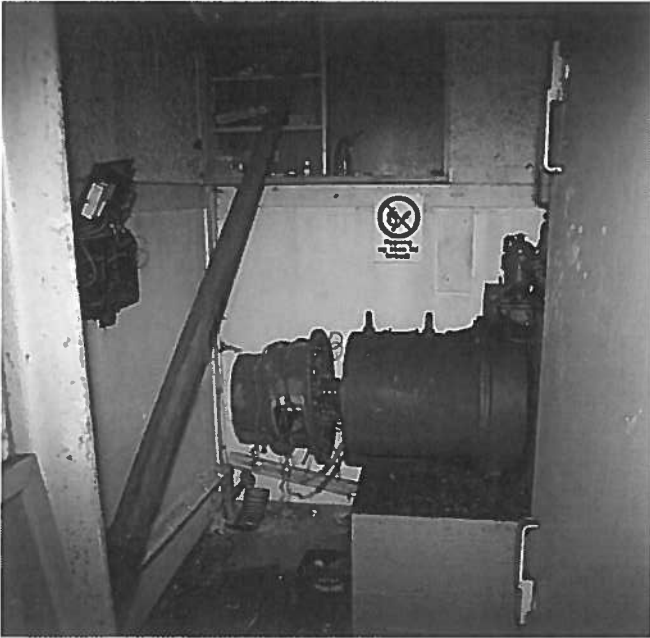

Bunkerens var forsynet med en Bukh EV 100 enkeltcylindret 4 takst dieselmotor med en 22 KVA 3x380 V generator på 50 Hz og en 3000 L tank uden for bunkeren. Foto: Michael Bødstrup Hansen 2011. Tegning er fra "Vejledning for tekniske installationer" 1980 udlånt af Beredskabsinspektør Per S. Eilertsen.

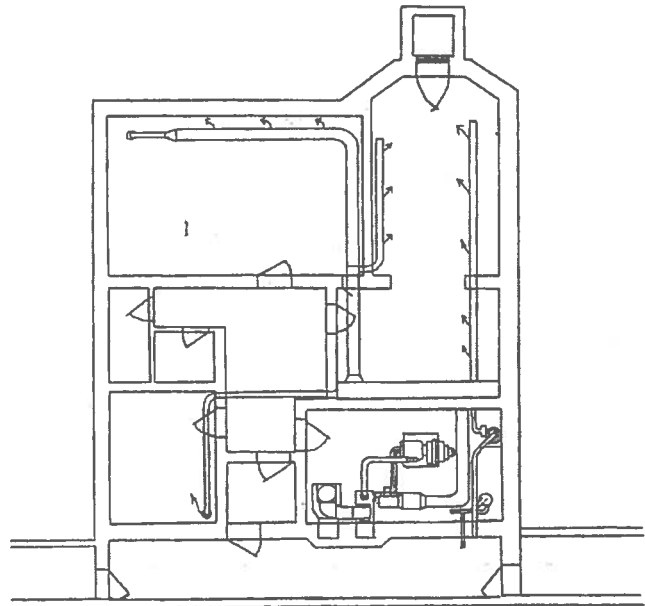
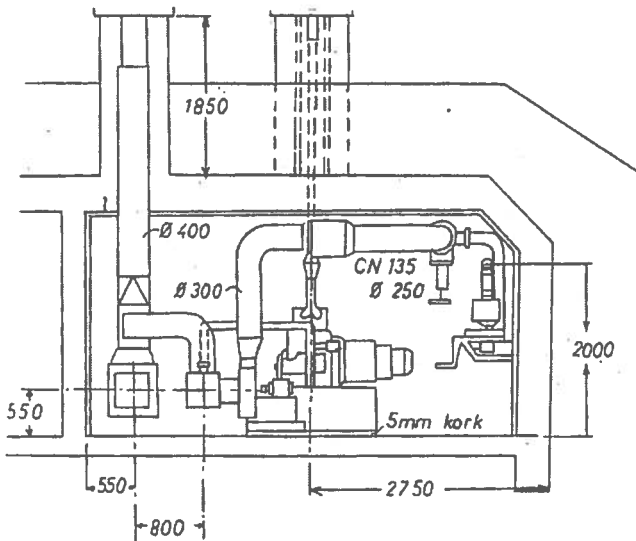



Ventilationsanlægget. Tegning er fra "Vejledning for tekniske installationer" 1980.

Bunkeren havde ikke egen rørledning, men i stedet 3 reservebeholdere á 250 liter.



Nødudgang. Foto: Michael Bødstrup Hansen 2011.

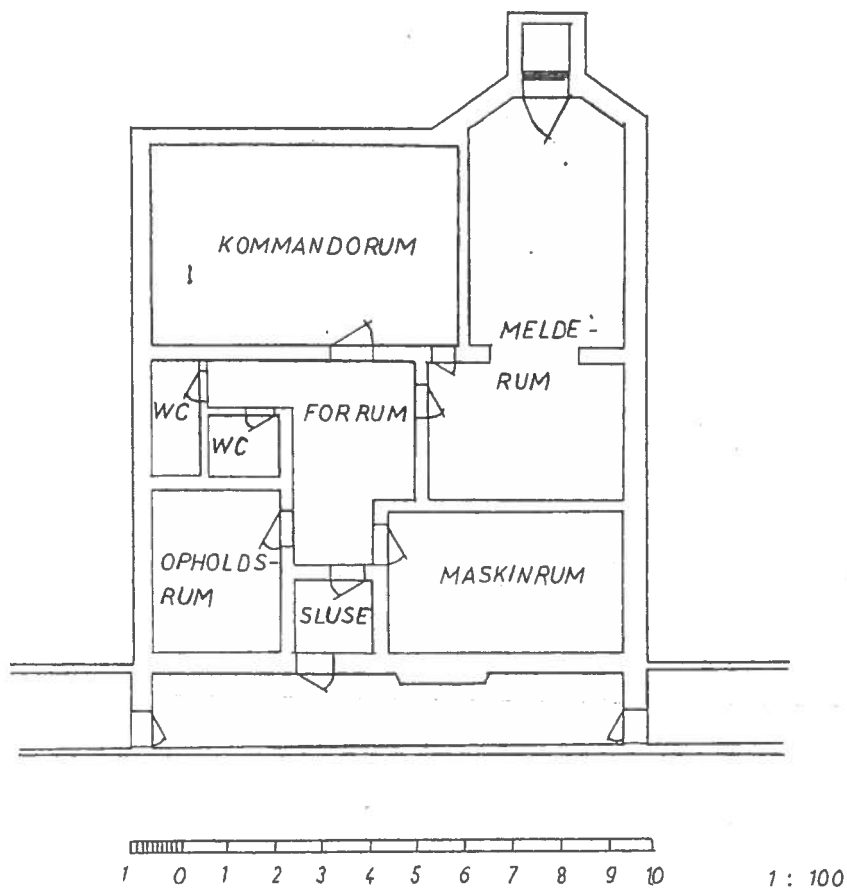

Grundtegnning. Det ses tydeligt, at der grundet kommunens størrelse var tale om en lille KC. Tegning er fra "Vejledning for tekniske installationer" 1980.

Kommunen var en af de 20 kommuner uden for det storkøbenhavnske område, der efter beredskabslov af 1992 fortsat skulle etablere et udvidet redningsberedskab, der skulle kunne yde en øjeblikkelig og mere omfattende indsats mod følgerne af krigshandlinger.

Kommunen havde ikke de "nødvendige" 30.000 indbyggere, men i lighed med Fredericia, Frederikshavn, Grenå, Kalundborg og Nyborg vurderes Korsør at have stor strategisk betydning i kraft af byens havn.

Denne lov blev annulleret igen i 2002 hvorefter kravet om at opretholde en KC ikke længere var gældende.

Korsør kommune er efter kommunalreformen i 2007 blevet en del af Slagelse kommune.

Både Korsør, Skælskør og Slagelse KC er i dag nedlagte.

Krisestyringsfaciliteter i den nye Slagelse kommune er etableret og henligger på Slagelse kommunes Beredskabsafdeling.

Korsør KC er tømt totalt for inventar og har i en periode været brugt som depot, men er nu nedlagt grundet indbrud, hærværk og ildspåsættelse.



Bunkeren er forladt uden helt at være tømt for udstyr. Bunkeren er ikke aflåst, så det er muligt at besøge den. Foto: Michael Bødstrup Hansen 2011.

Maribo

Kommandocentralen i Maribo er opført i midten af 1970'erne i forbindelse med udvidelsen af byens bibliotek. Den er på ca. 200 m².

Regionsgrænserne for elementerne inden for totalforsvaret blev omlagt med virkning fra 1. april 1971, hvor region V (Vestsjælland) og region VIII (Lolland - Falster, Møn og Sydsjælland) blev lagt sammen. Det vil sige, at Maribo KC hørte under region VIII (med en Regions KC i Nykøbing Falster) før 1971.

Maribo kommune er efter kommunalreformen i 2007 blevet en del af Lolland kommune.

Lolland kommune har overvejet at fastholde en kommandocentral og vil i givet fald opgradere Maribo kommunes gamle KC, da det er denne, der er i bedst stand af kommunens tre gamle KC'ere i Rødby, Nakskov og Maribo. Kommandocentralen i Maribo er nemlig intakt med ventilationsanlæg, nødstrøm m.v.

Maribo KC vil i givet fald skulle have opgraderet kommunikationsudstyret for at blive egnet som KC igen. Der er endelig ikke taget endelig stilling til dette (2011).

Kommunen har ikke andre umiddelbare krisestyringsfaciliteter.

Har du flere oplysninger håber vi du vil sende os en [mail](#).